

Oficio Nro. VPR-STCRRP-2019-0124-O

Manabí, 08 de febrero de 2019

Asunto: Remito el Noveno Informe Trimestral

Economista
Elizabeth Cabezas Guerrero
Presidenta
ASAMBLEA NACIONAL
En su Despacho

De mi consideración:

En cumplimiento a la Disposición General Tercera de la Ley Orgánica de Solidaridad y Corresponsabilidad Ciudadana para la Reconstrucción y Reactivación de las Zonas afectadas por el terremoto del 16 de abril de 2016, remito a usted el noveno informe trimestral correspondientes al periodo de gestión comprendidos entre los meses julio-septiembre del 2018 que contiene las acciones realizadas en favor de los afectados por el terremoto ocurrido el 16 de abril de 2016.

En virtud de lo expuesto es menester indicar que dicho informe fue elaborado al amparo de lo dispuesto en los Decretos Ejecutivos 1004 del 26 de abril del 2016 y 365 del 09 de abril del 2018, y aprobado por el Comité de Reconstrucción y Reactivación Productiva en la sesión del 07 de febrero de 2019.

Con sentimientos de distinguida consideración.

Atentamente,

Documento firmado electrónicamente

Abg. José Ricardo Herrera Falcones
SECRETARIO TÉCNICO DEL COMITÉ PARA LA RECONSTRUCCIÓN Y REACTIVACIÓN PRODUCTIVA

Anexos:
- noveno_informe_asamblea_y4.pdf

Copia:
Señor Ingeniero
Guillermo Sierra Béjar
Gerente de Proyectos para la Reconstrucción y Reactivación Productiva
ECUADOR ESTRATÉGICO EP

xc/cb



Trámite **355484**

Código validación **GYTCF0EEQ7**

Tipo de documento **OFICIO**

Fecha recepción **11-feb-2019 10:18**

Numeración documento **vpr-stcrrp-2019-0124-o**

Fecha oficio **08-feb-2019**

Remitente **HERRERA FALCONES JOSE RICARDO.-**

Razón social **VICEPRESIDENCIA DE LA REPUBLICA**

Revisé el estado de su trámite en:
<http://tramites.asambleanacional.gob.ec/estadoTramite.vf>

oficio: ifex
Mx: rbf. 100



Firmado electrónicamente por:
**JOSE RICARDO
HERRERA
FALCONES**



**Comité de Reconstrucción y
Reactivación Productiva**

Informe Trimestral de Gestión (julio - septiembre de 2018)



Contenido

1. Introducción.....	3
2. Sesiones del Comité de Reconstrucción y Reactivación Productiva.....	3
3. Eje de Reconstrucción	5
3.1.1 Vivienda	5
3.1.2 Agua Potable y Saneamiento	6
3.1.3 Salud	7
3.1.4 Vialidad y Transporte.....	8
3.1.5 Apoyo Productivo	9
3.1.6 Regeneración urbana.....	9
3.1.7 Electrificación	10
3.1.8 Seguridad	10
3.1.9 Atención Social	10
4. Reactivación Productiva	11
4.1.1 Proceso de elaboración de la Agenda de Reactivación Productiva.....	11
4.1.2 Alcance de la Agenda de Reactivación Productiva	12
4.1.3 Reformas normativas impulsadas para la reactivación económica y productiva	12
4.1.4 Seguimiento a la colocación de la Banca Pública	12
5. Financiamiento Internacional del Plan de Reconstrucción y Reactivación Productiva.	14
5.1.1 Banco Mundial	14
5.1.2 Donación China	14
5.1.3 Banco Europeo de Inversiones	15
5.1.4 LAIF (Latin America Investment Facility).....	16
6. Conclusiones:.....	16
7. Recomendaciones:.....	17
8. Anexos	18
Anexo 1.- Proyectos inaugurados por sector de julio - septiembre de 2018.	18



1. Introducción

El presente documento corresponde al noveno informe de gestión institucional de la Secretaría Técnica para la Reconstrucción y Reactivación Productiva, el mismo que comprende al periodo julio-septiembre de 2018, de acuerdo con lo establecido en la disposición general tercera de la Ley de Solidaridad y Corresponsabilidad Ciudadana. Se resumen las obras que han sido finalizadas e inauguradas en el periodo en mención, las que se encuentran en ejecución y los avances en los procesos de planificación de nuevas intervenciones a financiarse con créditos internacionales y donaciones.

En el marco de la reactivación productiva, el hito más relevante fue la entrada en vigencia de la Ley Económica Urgente para el Fomento Productivo, Atracción de Inversiones, Generación de Empleo y Estabilidad y Equilibrio Fiscal, que amplía los incentivos a las nuevas inversiones realizadas en Manabí y Esmeraldas. Adicionalmente, se destaca el diálogo con el sector productivo con el propósito de impulsar la exoneración del anticipo del pago del impuesto a la renta del ejercicio fiscal 2018, lo que permitirá contribuir a la recuperación de los sectores productivos más afectados por el terremoto.

2. Sesiones del Comité de Reconstrucción y Reactivación Productiva

Durante el tercer trimestre de 2018 se han efectuado cuatro sesiones de Comités de Reconstrucción y Reactivación Productiva, a continuación, se resumen los puntos tratados:

Tabla 1 Comités de Reconstrucción y Reactivación Productiva del III trimestre de 2018

Fecha	Lugar	Temas
04/07/2018	Esmeraldas – ECU 911 (XI Sesión del Comité)	<ul style="list-style-type: none">▪ Aprobación del Acta de la Décima Sesión del Comité.▪ Intervención de los integrantes del Comité Cívico de la Provincia de Esmeraldas para presentar sus ponencias ante las autoridades.▪ Presentación de la ejecución de las intervenciones de la reconstrucción en la provincia de Esmeraldas. Secretaría Técnica del Comité de la Reconstrucción y Reactivación Productiva.▪ Varios:<ul style="list-style-type: none">a. Estado de ejecución de los proyectos financiados por el Banco Europeo de Inversiones – BEI. Secretaría Técnica del Comité de la Reconstrucción y Reactivación Productiva.b. Solicitudes presentadas por los GADs de Esmeraldas y Manabí, solicitando reposición de gastos incurridos en etapa de emergencia.c. Solicitud recibida de la Conferencia Episcopal Ecuatoriana acerca de la Rehabilitación y Reconstrucción de Iglesias.d. Solicitudes de la Universidad Vargas Torres sobre nuevo campus universitario, y la empresa CHINA SHANDONG INTERNATIONAL



Fecha	Lugar	Temas
07/08/2018	Portoviejo ECU911 (XII Sesión del Comité)	<p><i>ECONÓMICO AND TECHNICAL COOPERATION GROUP LTD. sobre la construcción del plan habitacional en Esmeraldas.</i></p> <ul style="list-style-type: none"> ▪ Instalación de la sesión y bienvenida, a cargo de la señora Presidenta del Comité de Reconstrucción y Reactivación Productiva. ▪ Constatación del quórum. ▪ Aprobación del Acta de la Décima Primera Sesión del Comité. ▪ Presentación del proceso a seguir para la aprobación y asignación de incrementos presupuestarios (arrastres, contratos complementarios, otros) de las intervenciones y proyectos de la reconstrucción. ▪ Presentación de los Lineamientos específicos y directrices para la elaboración Plan Anual de Inversiones 2019, para las entidades que ejecutan recursos de reconstrucción y reactivación productiva en las zonas afectadas por el terremoto del 16 de abril de 2016. ▪ Estado de ejecución de obras contratadas y cronogramas de inauguraciones, hasta diciembre del 2018. ▪ Presentación de avances de la elaboración de la Agenda de Reactivación Productiva. ▪ Presentación del Informe Trimestral abril – junio 2018, de las Acciones a favor de <ul style="list-style-type: none"> ▪ los afectados por el terremoto del 16 de abril del 2016, para la aprobación del ▪ Comité de Reconstrucción para su envío a la Asamblea Nacional. ▪ Varios. <ul style="list-style-type: none"> a) Presentación de Proyectos de Reconstrucción en el sector de Educación Superior en las provincias de Manabí y Esmeraldas.
28/08/2018	Montecristi – Ciudad de Alfaro (XIII Sesión Comité extraordinaria)	<p>Informé de la Secretaría Técnica y resolución del Comité para la Reconstrucción y Reactivación Productiva, sobre las cuatro (4) obras contratadas por el MTOP para las provincias de Manabí y Esmeraldas, con financiamiento del Eximbank de China:</p> <ul style="list-style-type: none"> - <i>Reconstrucción de la carretera Quinindé – las golondrinas de 33.80 km</i> - <i>Puente Pimpiguasi (chico)</i> - <i>Puente canuto (grande)</i> - <i>Aeropuerto de Manta</i>
03/09/2018	Esmeraldas – ECU 911 (XIV Sesión Comité ordinaria)	<ul style="list-style-type: none"> ▪ Aprobación del acta resolutive del XII Comité. ▪ Aprobación del acta resolutive del XIII Comité (Extraordinario). ▪ Seguimiento a obras en ejecución en la provincia de Esmeraldas. ▪ Estado y pasos a seguir en cada uno de las fuentes de financiación externa (Banco Mundial, EXIMBANK, Agencia Francesa de Desarrollo, entre otras) para la ejecución de obras de reconstrucción y reactivación productiva. ▪ Presentación del flujo de procesos de inversión pública en el marco de la reconstrucción y reactivación productivo. ▪ Lineamientos del Plan Anual de Inversiones 2019, en el marco de la reconstrucción y reactivación productivo.



Fecha	Lugar	Temas
		<ul style="list-style-type: none">Intervenciones del Ministerio de Salud Pública en el marco de la Reconstrucción.Proyectos para postular para EXIMBANK de la Prefectura de Esmeraldas.Varios. <p>a) <i>Conocimiento de informes de los contratos complementarios e incrementos de Ecuador Estratégico y SECOB.</i></p>

Fuente y elaboración: STCRRPE

* Las resoluciones sobre las Sesiones del Comité de Reconstrucción las podrá observar en el siguiente enlace:
<https://www.reconstruyoecuador.gob.ec>

3. Eje de Reconstrucción

Al 30 de septiembre de 2018 se encuentran en ejecución 128 intervenciones a cargo de 14 entidades ejecutoras. A continuación, se detalla el avance de las intervenciones en los sectores prioritarios como vivienda, agua potable y saneamiento, educación, salud, vialidad y transporte, apoyo productivo, electrificación y seguridad, con énfasis en las obras inauguradas y entregadas durante el tercer trimestre del año 2018.

3.1.1 Vivienda

Con respecto al sector Vivienda, se ejecuta el programa de recuperación habitacional a cargo del MIDUVI tiene como meta dotar de 45.455 soluciones habitacionales.

De manera general se ha logrado entregar 34.310 soluciones habitacionales desde que inició la intervención post terremoto, completando el 75% de la meta programada.

Tabla 2 Estado sobre la ejecución de soluciones habitacionales

Incentivos de Viviendas	Septiembre - Noviembre 2016	Diciembre 2016 - Febrero 2017	Marzo - Junio 2017	Julio - Septiembre 2017	Octubre - Diciembre 2017	Enero - Marzo 2018	Abril - Junio 2018	Julio - Septiembre 2018
Total de Soluciones Habitacionales entregadas.	12.220	15.475	25.953	27.870	31.007	32.877	33.102	34.310

Fuente: MIDUVI Elaboración: STCRRPE

Fecha corte: septiembre de 2018

Ilustración 1 Avance del programa de Recuperación Habitacional

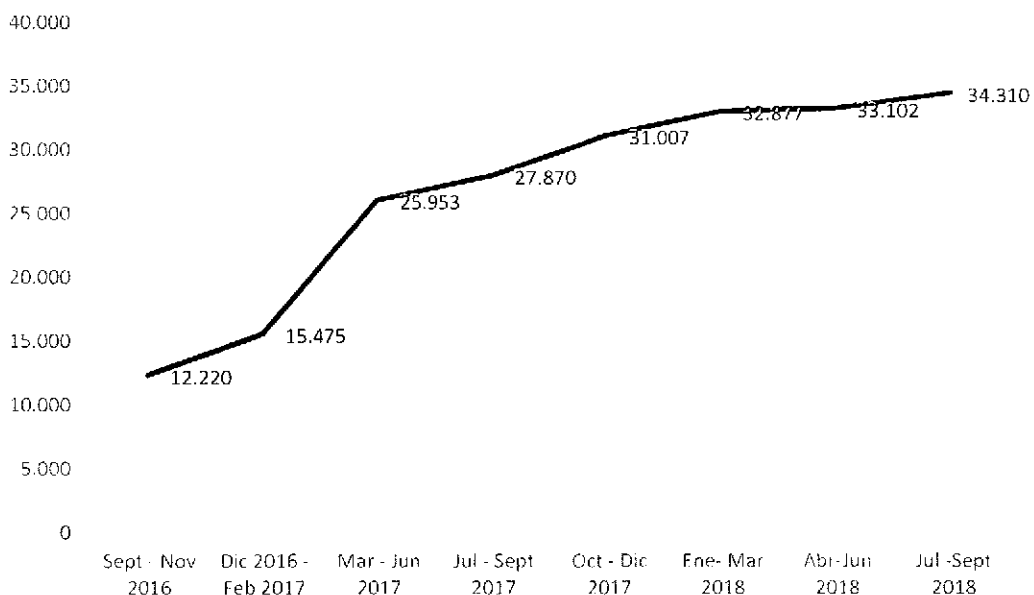

Fuente: MIDUVI Elaboración: STCRRPE

Fecha corte: septiembre de 2018

3.1.2 Agua Potable y Saneamiento

En el marco de las intervenciones relacionadas con la dotación de agua potable y alcantarillado, durante el tercer trimestre de 2018 se finalizó e inauguró el sistema de agua potable en el cantón Pedernales la misma que garantizará la dotación continua del líquido vital, beneficiando a 15.364 habitantes de la zona urbana del cantón Pedernales, la obra fue ejecutada por Ecuador Estratégico EP y tuvo un costo de \$24.939.238,42.



Ilustración 2 Sistema de Agua Potable en el cantón Píccay es

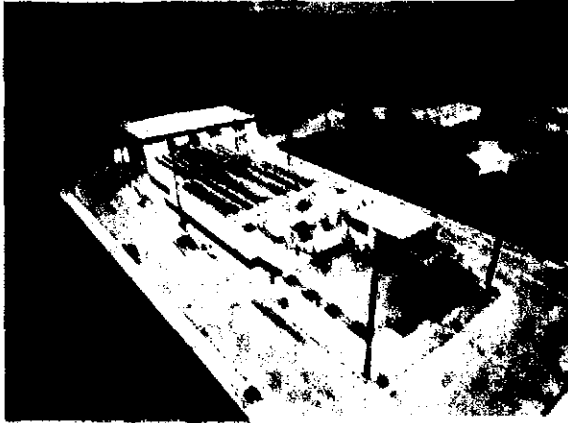

Fuente: STCRRPE

En agosto, se concluyó e inauguró el sistema de agua potable en el cantón Jama, beneficiando a 4.719 habitantes de la zona urbana del cantón en mención con la dotación continua del líquido vital, este proyecto fue ejecutado por Ecuador Estratégico EP con un monto de \$ 6.561.465,09.

Ilustración 3 Sistema de Agua Potable en el cantón Jama

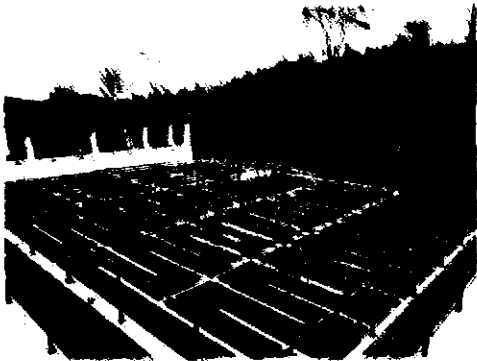

Fuente: STCRRPE

3.1.3 Salud

Como hito importante del sector salud en el mes de septiembre de 2018 se realizó la firma de acta de ocupación del Centro de Salud de Muisne tipo C, y la entrega de PEER REVIEW por parte de la empresa pública Ecuador Estratégico junto a técnicos del Ministerio de Salud Pública, beneficiando a 30.000 habitantes del cantón Muisne de la provincia de Esmeraldas.

Actualmente, 3 intervenciones se encuentran en ejecución entre ellas, tenemos: Hospital Napoleón Dávila en Chone, estudios del Hospital de Quindindé y el equipamiento médico del Centro de Salud tipo C en Muisne; además, 16 se encuentran planificadas

por más de USD 94,8 millones entre las que se destacan los hospitales de Bahía y Pedernales, que se espera finalicen en 18 meses a partir de la suscripción del contrato.

Ilustración 4 Centro de Salud tipo C, en funcionamiento, proyecto contemplado dentro el plan integral de Nuevo Muisne-Esmeraldas.



Ilustración 5 Render del Nuevo Hospital de Chone



Fuente: Ministerio de Salud Pública (MSP)

3.1.4 Vialidad y Transporte

En vialidad y transporte durante este tercer trimestre se destaca el avance del proceso de construcción de la vía Manta – Colisa, con nuevos frentes de trabajo en diversos tramos de la vía alcanzando un porcentaje físico de obra global del 44.58%, esta vía es ejecutada por Ecuador Estratégico EP.

Se realizó la convocaría por parte del MTOP para presentar las expresiones de interés para la fiscalización de la reconstrucción y ampliación del terminal pesquero y cabotaje de la ciudad de Manta, este proceso contará con el financiamiento del Banco Mundial.

Ilustración 6 Vía Manta Colisa

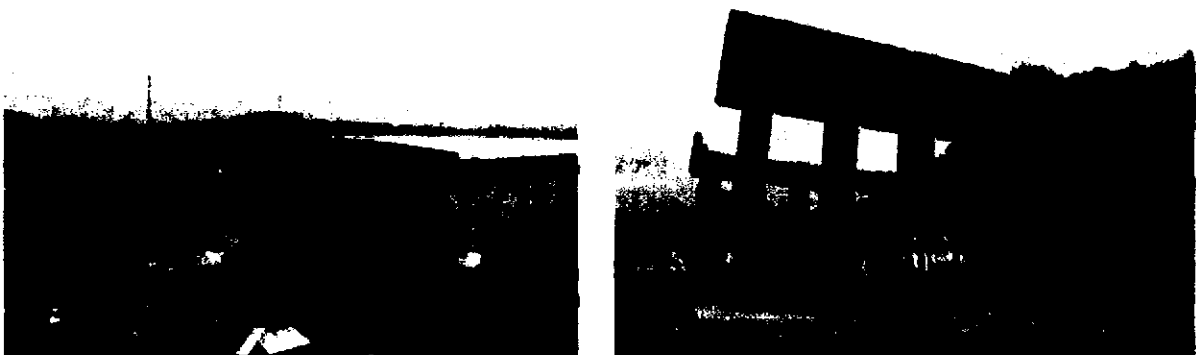

Fuente: STCRRPE

3.1.5 Apoyo Productivo

En el mes de agosto se entregó la Facilidad pesquera de Cojimés beneficiando a más de 450 pescadores artesanales, esta obra fue ejecutada por el SECOB. Actualmente se está ejecutando la construcción de 3 facilidades pesqueras de Puerto López, Crucita (Portoviejo), y Chamanga (Muisne), teniendo como objetivo la entrega de la facilidad pesquera de Chamanga durante el primer trimestre de 2019 y para el caso de Crucita y Puerto López se estima la entrega durante el segundo trimestre del año 2019.

Entrega de la facilidad pesquera de Cojimés



Construcción de las 3 facilidades pesqueras en construcción

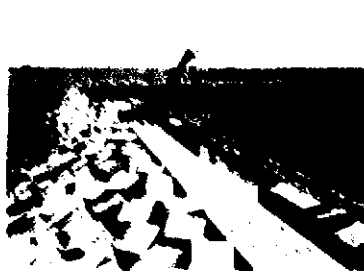

Facilidad pesquera Crucita



Facilidad pesquera P. López



Facilidad pesquera Chamanga

3.1.6 Regeneración urbana

Se logró realizar la entrega del El Plan Piloto de la Regeneración Urbana del Centro Histórico de Portoviejo que no solo forma parte del eje de reconstrucción, esta obra también aportará a la reactivación productiva y económica de la capital manabita, beneficiando a 250 mil personas. Los ejecutores de esta obra fue el BDE y GAD del cantón Portoviejo.



Fuente: STCRRPE

3.1.7 Electrificación

En este tema, se continua con los trabajos de soterramientos en los 7 cantones de la provincia de Manabí (Portoviejo, Manta, Sucre, Bolívar y Jama) y Esmeraldas (Muisne) de acuerdo con lo planificado. Es necesario resaltar que la intervención en Sucre (Bahía) se lo está realizando con recursos propios de CNEL.

Como hecho importante durante el tercer trimestre del 2018 las intervenciones de soterramiento en los cantones Jama y Manta (Tarqui) alcanzaron el 99%.

3.1.8 Seguridad

La intervención más relevante en materia de seguridad ciudadana la realiza el Ministerio del Interior que en el mes de julio se inauguró dos UPC como la de Tarqui, y Bajos de Montecristi, mismas que cuentan con la tecnología necesaria para un adecuado y eficiente trabajo para el servicio de la comunidad. En el mes de octubre se tiene previsto la finalización las Unidades de Vigilancia Comunitaria de Portoviejo y Manta (Bloques Administrativo y de Habitabilidad), con una inversión de 9 millones de dólares.

3.1.9 Atención Social

En el sector de atención social en el transcurso del tercer trimestre de 2018, se entregó e inauguró, el proyecto de Reconstrucción de CDI Sol de Oro, en el cantón de Jama, la obra fue ejecutada por el MIES y tuvo un costo de \$ 465.024,00.

Ilustración 10 CDI Sol de Oro



Fuente: STCRRPE



4. Reactivación Productiva

4.1.1 Proceso de elaboración de la Agenda de Reactivación Productiva

La Secretaría Técnica del Comité de Reconstrucción y Reactivación Productiva, desarrolló un taller interinstitucional con la participación de: MAP, MAG, MIPRO, MINTUR, SRI, BANEQUADOR, CONAFIPS, CFN entre otros, el día 16 de agosto de 2018 en la ciudad de Manta, con el propósito de validar las líneas estratégicas para el cumplimiento de las metas de desarrollo en las zonas afectadas y preparación de insumos técnicos para la preparación de la Agenda de Reactivación Económica y Productiva.

Figura 11. Proceso de elaboración de la Agenda de Reactivación Productiva

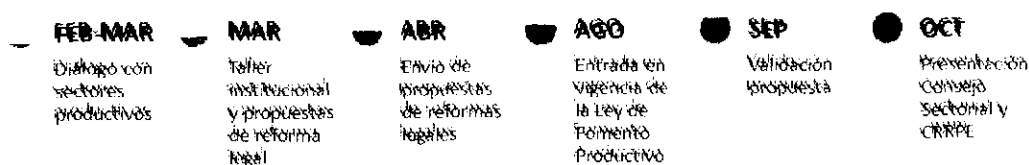

Fuente: STCRRPE

Figura 12. Organización del Sectorial y Construcción de la Agenda

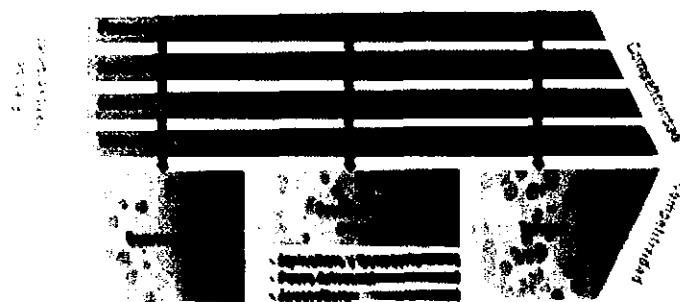

Fuente: STCRRPE

Fuente: STCRRPE

Figura 13. Taller de Reactivación Productiva

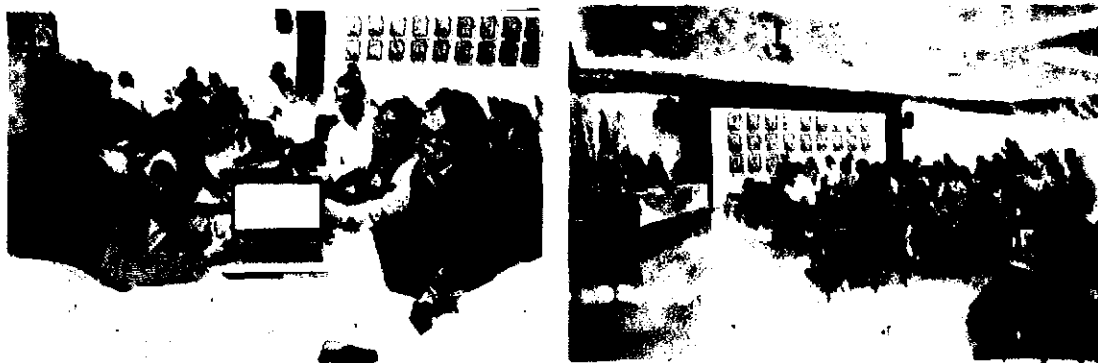

Fuente: STCRRPE



4.1.2 Alcance de la Agenda de Reactivación Productiva

Con el acompañamiento de la Secretaría Nacional de Planificación y Desarrollo se ha determinado el alcance de la propuesta de articulación para la reactivación productiva en lo que respecta al horizonte de tiempo y mecanismo de aprobación, determinando lo siguiente:

Se plantea que entre el año 2018 y el 2021 se ejecuten las intervenciones concertadas de la Agenda de Reactivación Productiva, en concordancia con el Plan Nacional de Desarrollo 2017-2021 “*Toda Una Vida*”. La aprobación de la Agenda le corresponde al Comité de Reconstrucción y Reactivación Productiva y del Empleo, previo conocimiento del Consejo Sectorial Económico y Productivo. Se resumirá en un conjunto de lineamientos estratégicos a implementarse a través de programas, proyectos, reformas normativas y coordinación institucional, con metas específicas en cada eje.

La Agenda de Reactivación Economía y Productiva de las zonas afectadas por el terremoto, deberá garantizar:

- Complementariedad sectorial, a cargo del Consejo Sectorial Económico y Productivo.
- Articulación con los instrumentos de planificación: PND, Planes Sectoriales, Agendas de Coordinación Intersectorial, Visión de Largo Plazo, con el apoyo de la SENPLADES.
- Enfoque Territorial, garantizando la alineación con los Planes de Desarrollo y Ordenamiento Territorial y las Agendas Zonales, con la participación de los Gobiernos Autónomos Descentralizados.
- Articulación con intervenciones emblemáticas como: Casa para todos; Acuerdo Nacional por el Empleo, la Innovación y la Inclusión; Impulso joven; etc., con el apoyo de las entidades responsables de cada intervención.

4.1.3 Reformas normativas impulsadas para la reactivación económica y productiva

Durante este periodo entró en vigencia la “*Ley Económica Urgente para el Fomento Productivo, Atracción de Inversiones, Generación de Empleo y Estabilidad y Equilibrio Fiscal*”. Documento que fue aprobado y publicado en el Registro Oficial, Suplemento 309 de 21 agosto de 2018, que amplió los beneficios para las nuevas inversiones en las provincias de Manabí y Esmeraldas, en concreto el periodo para acogerse a la exoneración del impuesto a la renta para nuevas inversiones luego del terremoto se amplió de 3 a 5 años a partir de la catástrofe, y el periodo de exoneración pasó de 5 a 15 años.

4.1.4 Seguimiento a la colocación de la Banca Pública

Desde la Secretaría Técnica del Comité de Reconstrucción y Reactivación Productiva se brinda el seguimiento de la colocación de recursos de la Banca Pública a la población afectada por los eventos telúricos a partir del 16 de abril de 2016. Desde el inicio del proceso de reconstrucción se han colocado más de USD 671 millones en 69.649 operaciones de crédito. De los cuales USD 148 millones corresponde a los recursos de

Ley de Solidaridad y Corresponsabilidad Ciudadana y USD 523 millones corresponde a los recursos de la Banca Pública.

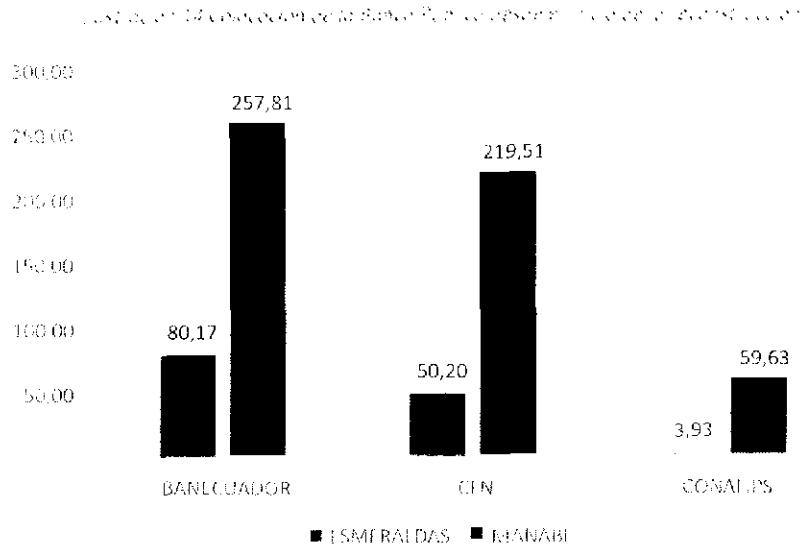

Fuente: Reporte de BanEcuador, CFN y CONAFIPS **Elaboración:** STCRRP
Fecha corte: septiembre de 2018

Durante este trimestre (julio a septiembre) se colocaron más de USD 73 millones en 7.445 operaciones, de los cuales USD 7.2 millones corresponde a los recursos de Ley de Solidaridad y Corresponsabilidad Ciudadana y USD 66 millones corresponde a los recursos de la Banca Pública.

En la provincia de Esmeraldas se colocaron USD 14 millones dólares en 1.479 operaciones que correspondieron a USD 396 mil de la Ley de Solidaridad y Corresponsabilidad Ciudadana y USD 14 millones de los recursos de la Banca Pública. En lo que respecta a la provincia de Manabí, se colocaron más de USD 59 millones, en 5.966 operaciones que correspondieron USD 7 millones de la Ley de Solidaridad y Corresponsabilidad Ciudadana y USD 52 millones de recursos de la Banca Pública.

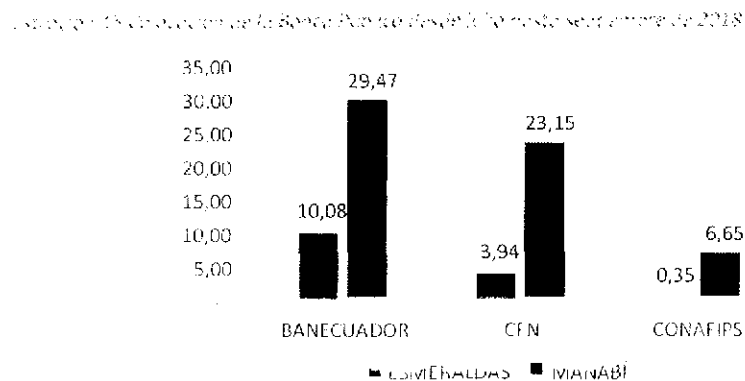

Fuente: Reporte de BanEcuador, CFN y CONAFIPS **Elaboración:** STCRRP
Fecha corte: septiembre de 2018



5. Financiamiento Internacional del Plan de Reconstrucción y Reactivación Productiva.

Durante los años 2016 y 2017 en el marco del Estado de Excepción que se decretó para dar respuesta institucional a los daños del terremoto, tanto la Secretaria Técnica del Comité de Reconstrucción y Reactivación Productiva como las entidades ejecutoras de los principales ejes de acción, concentraron sus esfuerzos en el desarrollo de proyectos financiados con recursos de la Ley de Solidaridad y Corresponsabilidad Ciudadana; durante el 2018 se ha delineado como estrategia impulsar y concretar los proyectos que se encuentran planificados con fuentes de financiamiento externas, a continuación se describen los avances en la articulación con los organismos multilaterales y demás donantes internacionales, realizados durante el tercer semestre:

5.1.1 Banco Mundial

El Ministerio de Economía y finanzas a través de la Unidad de Coordinación del Proyecto -UCP- presentó la programación de nuevas obras programadas para el financiamiento del Banco Mundial.

Ilustración 16 Programación proyectos a financiarse por el Banco Mundial

Banco Mundial = Detalle de obras a financiar

OBRAS	EXECUTOR	MONTO (USD)
Puerto de Manta	MTRP	24.500.000,00
Abdón Calderón - Quingua		19.131.000,00
13 de Octubre	MINEDUC	6.800.912,28
El paraiso		6.797.906,00
Ambulancias		6.000.000,00
Campes y plantas potabilizadoras de agua para hospitales móviles	MSP	750.000,00
Hospital de Piedernales	MNEF	20.357.142,86
Coordinación, seguimiento		401.330,62
TOTAL		85.243.359,36

Fuente: Ministerio de Economía y Finanzas

5.1.2 Donación China

Hospital General Napoleón Dávila Córdova. - Con un avance del 1%, la principal actividad ejecutado es el hincado y descabezado de pilotes. A la fecha se instalaron 175 pilotes.

El SECOB remitió a la empresa China IPPR el informe técnico para el proyecto: "Reconstrucción del Hospital de Bahía de Caráquez". Luego de la revisión respectiva, la

Embajada China remitirá su conformidad o sus respectivas observaciones que fueron absueltas por el SECOB.

Figura 1.3. Abastecimiento de agua potable en la ciudad de Manta

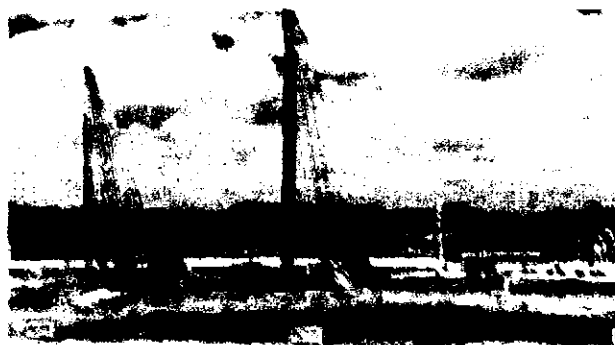

Fuente: STCRRPE

5.1.3 Banco Europeo de Inversiones

Dentro de los hitos más importantes en este trimestre se destaca:

El 20 de julio de 2018 la SENPLADES emitió el dictamen de prioridad al programa de inversión con la fuente BEI de cuatro obras que a la fecha cuentan con estudios definitivos conforme la información proporcionada por la Empresa Pública de Desarrollo Estratégico Ecuador Estratégico, que son:

- “Recuperación del abastecimiento del agua potable. Planta de tratamiento (350lts por seg) Fénix, línea de conducción de agua cruda (350 lts por seg), construcción de las reservas de agua potable, conducción e interconexiones secundarias, tanques de cargas en la ciudad de Manta”
- Ampliación de la cobertura de las redes de distribución en los sistemas de agua potable y alcantarillado para las parroquias de Tarqui y Los Esteros, en el cantón Manta”.
- “Cementerio de Portoviejo Fase I”
- “Reconstrucción del Palacio Municipal de Portoviejo Fase 1”

Durante el mes de septiembre la Empresa Pública Ecuador Estratégico EP realizó varios talleres para avanzar en los estudios y borrador de términos de referencia para el primer proyecto a ser financiado con cargo al crédito del BEI, “Sede Municipal de Portoviejo”, que está presupuestado en USD 5’094.079,20 (USD. Cinco Millones Noventa y Cuatro Mil Setenta y Nueve con 20/100 dólares de Estados Unidos de América) y que se estima será publicado a mediados de diciembre de 2018.

El equipo de la Empresa Pública Ecuador Estratégico EP realizó varias observaciones a la documentación pre contractual para el segundo paquete de proyectos: Rehabilitación de redes de agua potable y alcantarillado de Tarqui – Los Esteros (Manta), Planta de



Tratamiento de Agua Fénix (Manta) y Reconstrucción del Cementerio Municipal de Portoviejo. Las entidades solicitantes, se han comprometido a realizar los ajustes respectivos hasta el fin de mes.

5.1.4 LAIF (Latin America Investment Facility)

- Asistencia Técnica para el Programa BEI de Reconstrucción

La misión de trabajo del Banco Europeo de Inversiones (BEI) visitó las instalaciones de la Secretaría Técnica del Comité para la Reconstrucción y Reactivación Productiva y recorrió los lugares donde se desarrollarán las primeras obras a financiarse con este crédito en las ciudades de Manta y Portoviejo. El equipo de consultores internacionales que apoyará la implementación del proyecto se encuentra instalado en las oficinas de Ecuador Estratégico EP en Portoviejo, y ha iniciado los trabajos de acompañamiento y asistencia técnica.

Ilustración 18 Misión de trabajo del BEI



Fuente: STCRRPE

6. Conclusiones:

- Se ha logrado avanzar significativamente en las gestiones para el financiamiento de varias obras mediante créditos externos, la SENPLADES emitió el dictamen de prioridad de los cuatros obras con el Banco Europeo de Inversiones (BEI).
- Con las mesas de técnicas de financiamiento realizadas durante este semestre lograron solucionar nudos críticos sobre las asignaciones de recursos económicos a los ejecutores de las obras de reconstrucción.
- Durante este periodo, se celebraron cuatros sesiones de Comité, de las cuales tres sesiones fueron ordinarias y una sesión extraordinaria, en esta última sesión se trató el financiamiento de cuatro obras a ejecutar por el MTOP mediante crédito con el EXIMBANK, entre estas obras tenemos: aeropuerto de Manta, lo que permitió dar inicio de estas obras.
- Inició la consultoría de la Asistencia Técnica donada por LAIF cuya valoración es de 3,7 millones de euros, este apoyo permitirá mejorar la calidad de los estudios de las nuevas obras.
- Inició la consultoría de la Asistencia Técnica de Corto Plazo, para la elaboración de los modelos de gestión de las facilidades pesqueras.



7. Recomendaciones:

- Se recomienda intensificar el seguimiento (económico, técnico y legal) de los proyectos de inversión pública a financiarse con crédito externo.
- Previo al inicio de las obras financiadas con el crédito del EXIMBANK, se recomienda que el MTOP analice los potenciales riesgos ambientales y sociales con el propósito de implementar un plan de mitigación.
- Se recomienda coordinar con el equipo de la Asistencia Técnica Internacional para la elaboración de los pliegos para las licitaciones de las obras a financiarse con el BEI, así como para solventar las brechas en la documentación proporcionada por los beneficiarios finales.



8. Anexos

Anexo 1.- Proyectos inaugurados por sector de julio - septiembre de 2018.

PROVINCIA	CANTÓN	DESCRIPCIÓN	EJECUTOR	SECTOR EEEP	MONTO
MANABÍ	MANTA	UPC TARQUI 1	M.INTERIOR	SEGURIDAD	550.431,12
MANABÍ	MONTECRISTI	UPC BAJO DE MONTECRISTI	M.INTERIOR	SEGURIDAD	560.115,00
MANABÍ	PEDERNALES	PROYECTO CONSTRUCCIÓN DE FACILIDAD PESQUERO EN COJIMÍES	SECOB	APOYO PRODUCTIVO	4.385.409,01
MANABÍ	PEDERNALES	CONSTRUCCIÓN DEL SISTEMA DE AGUA POTABLE PARA EL CANTÓN PEDERNALES	EEEP	SANEAMIENTO	24.939.238,42
MANABÍ	JAMA	RECONSTRUCCIÓN DE CDI SOL DE ORO	MIES	ATENCIÓN SOCIAL	465.024,00
MANABÍ	JAMA	REHABILITACIÓN DEL SISTEMA DE AGUA POTABLE PARA LA CIUDAD DE JAMA Y EL PUERTO PESQUERO EL MATAL	EEEP	SANEAMIENTO	6.561.465,09
MANABÍ	PORTOVIEJO	REGENERACIÓN URBANA DEL CENTRO DE PORTOVIEJO (CRÉDITO BDE SUBSIDIO 80- 20)	BDE	REGENERACIÓN URBANA	5.000.000,00
					42.461.682,64